



Édition du 25  
septembre 2020

[Si vous ne visualisez pas cet email correctement, cliquez ici.](#)

*Chers Châtillonnaises, Chères Châtillonnais,*

## Nouveaux Habitants



Comme chaque année la commune de Châtillon-le-Duc allume le four à pain communal.

Les nouveaux habitants sont invités à venir chercher un pain cuit dans cet ancien four à pain en signe de bienvenue.



En 2019 et 2020, ce sont 69 familles qui se sont installées au village, soit 128 adultes et 108 enfants.

Le quartier de Roncevaux, avec l'opération carrés de l'habitat, a accueilli de nouvelles familles pour la rentrée : 12 logements privés et 2 logements en locatif social réparti en 4 bâtiments.



En outre, ce sont 21 permis de construire pour constructions et 11 pour extension qui ont été traités sur les années 2019/2020, pour un total de 61 nouveaux logements.

## Centre Bellevue

### ➤ Travaux

La commune a programmé des travaux de rénovation des sanitaires et des vestiaires du centre Bellevue cet automne.

### ➤ Protocole sanitaire

La municipalité a mis en place un protocole sanitaire pour les activités sportives et manifestations à destination des associations de la commune qui doivent s'y conformer. Des affiches sont présentes sur les portes des salles du centre Bellevue. Ce protocole est à disposition des administrés et est affiché en mairie.



protocole\_sanitaire.  
pdf

## Vérification conformité mise en séparatif des réseaux Chevreuse

La compétence Eau et Assainissement est une compétence détenue et exercée par la communauté urbaine depuis le 1<sup>er</sup> janvier 2018.

A la suite des travaux de mise en séparatif des réseaux eaux pluviales et eaux usées réalisés par le syndicat le SIAC en 2017 et 2018, les résidents du quartier Chevreuse seront destinataires d'un courrier ayant pour objet de vérifier la conformité des installations individuelles. Cette procédure relève de l'application de l'article L.1331.1 du code de la santé publique.

## Séniors

Une lettre d'information version papier « spéciale seniors » est en cours de préparation et leur sera distribuée en boîtes aux lettres.

## Travaux mise à 2X2 voies de la RN 57

Dans le cadre des travaux de construction de l'ouvrage d'art du chemin des Sondes, le débouché du chemin des Sondes sur la RN57 sera fermé à compter du 30 septembre. Un chemin de déviation sera alors mis en service et permettra aux habitants du hameau des Sondes de rejoindre la rue Léon Baud. Les habitants du hameau des Sondes ont été informés par courrier dans leurs boîtes aux lettres.

## Médiathèque

- ❖ La médiathèque s'affiche sur le web à l'adresse suivante :  
<https://mediatheque-chatillonleduc.fr/>

**Le catalogue en ligne** permet la consultation du fonds et la réservation de documents

- ❖ L'accès à la médiathèque est soumis aux prescriptions sanitaires du moment :
  - Nombre de personnes limité à 8 à l'intérieur des locaux, lavage des mains au gel et port du masque obligatoires
  - Les livres rapportés sont mis en quarantaine, les couvertures désinfectées

- ❖ Huit personnes bénévoles travaillent à la médiathèque :
  - Anne-Marie Billerey, Annick Guillaume Sage, Marie-Jo Girard, Liliane Riedoz assurent les permanences



- Dominique Peter, Evelyne Genin, les permanences et l'accueil des classes de l'école maternelle
- Anne et Laurent Zurbach, animations et manifestations littéraires (« Petites Fugues », « Livres dans la Boucle » ...)



Un exemple de lecture à l'aide d'un kamishibai

## Vigilance cambriolages

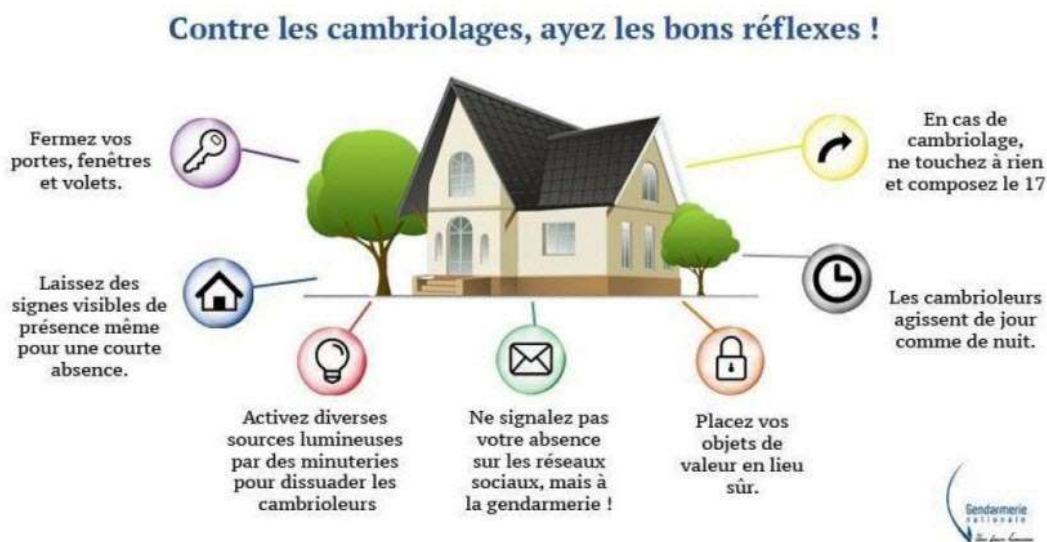

## Cartes jeunes

Les cartes jeunes sont toujours disponibles en mairie au tarif de 4 euros par carte, dans la limite des stocks disponibles.

Pensez à vous munir :

- ✓ d'une pièce d'identité
- ✓ d'un justificatif de domicile
- ✓ d'une photo
- ✓ d'un chèque à l'ordre du Trésor Public



*Bonne semaine à tous !  
Le maire et l'équipe communication.*